青島大新民報
內務總署登記證字第卅五號郵政登記認爲第三類新聞紙
發行人　孫天圖
發行所山東路六號青島大新民報社
價目每月三元五角　外埠加郵費六角

敵人物蒙受大消耗
大東亞戰爭已至決戰期
日軍捕捉好機握必勝關鍵

（東京特電）大東亞戰爭以六月恰値二年半、決戰期業已出發、歐洲亦到達重大階段、攻防一層苛烈化、不可等令年後半於必爭、此時與印度進攻所應、進彈太平洋作戰展開、於西南太平洋爲益明瞭敵之意圖、相應察知日方捕捉好機近迫、意識甚深、即戰局將於生產補給戰下、如實暴呈敵苦惱、重慶喪失緬甸援蔣路以來、完全斷息、尤其日方此次河南作戰以後、重慶悲鳴其窮狀與深刻狀態、羅斯福演說響明援蔣物資量計數字、揭布英美內部脫落不安無限間餘地、又英之攻勢、使彼再感饑餓襲、與陽加國新疆內亞西進同時侵略前線之事實、證明予敵以大損害、値其遂隨補給困難之事實、奪回拉埃附近基地、至更向南企圖援蔣之夢想、自所謂總反攻開始已近迫二年、僅據近日方緒戰中戰果僅少一角、依然徹受後方危險脅威、拉巴爾之要塞、特殊基那之強調、新幾內亞東北地區之敵門等、一切依日軍爲戰勿論於敵所恃戰略最重大缺陷、叢敵之補給戰因補給船自有限度、故補給有護算、如生破綻時還征作戰究應於如何轉化、非戰史所罕也、物資戰最之數第、物資響明爲金額之發表、招來實際示生產力爲常識、而數之物量于維持戰勢不可輕視、此生產資源亦有限度、乃自明之理、蓋說計於強度苛耗、當然隨件消耗對此事實上困難、故戰局五月發表開戰後工場機械死亡者十九萬、負傷者十八萬五千數字比較死傷發表爲多人的物的資源常識生產比率、倘消耗、而正韜隱蔽、羅斯福援將不能考慮上昇生產、又矧此補給事不能敵量的航空戰力、又前途有量補與消耗減少、招致兵力之運用、基地設定之影響、特太平洋日方防衛範圍擴爲廣大、攻擊益加窮困難云。

緬甸新設消防局

（仰光中央電）緬甸國最近組織全國的消防隊、從來於首都仰光不過有消防隊五百名、因敵機盲炸、國民自發的確立消防組織、緬甸政府於內務省新設消防局、局長由仰光消防隊長宇拉第氏兼任云。

襲零陵衡陽機場
毀敵機十三數處起火

（〇〇基地中華電）日軍機於十日晨曾轟炸湘南零陵及衡陽兩飛機場、對企圖援助湘第六戰區第九戰區而反攻之美空軍予以痛烈之打擊、在零陵於黑夜中與激戰鬥機展開激烈之空戰、同時實施低空轟炸、其四處起火、敵機及軍事設施化爲灰燼、且擊毀小型戰鬥機九架外有二架起火、又攻擊衡陽機場之日機、亦曾予以痛擊、並其小型機二架起火、故轟炸零陵及衡陽之日機、均獲得大戰果而安返基地云。

擊滅津渤區匪共
中日軍五月份綜合戰果

（天津中華電）日軍〇〇部隊及我方保安隊、對於津南山野出沒之匪共五月份之綜合戰果如次：（括弧內爲保安隊戰果）
交戰次數三六（八）、交戰敵兵力約四三〇〇（七九〇）、我方收容敵屍三三四（五二）、俘虜一四五（一九）鹵獲品步槍一五八（一七）、自動步槍二、手槍四八、（三）、手榴九、彈藥一一〇（一四）、手榴彈三四七（四八）、

日軍砲擊長沙城
攻防戰益趨熾烈

（甲斯本中華電）據重慶來電稱、重慶軍當局、十日公佈如次：長沙之防衛線、自六月九日以來、激戰益趨熾烈、在瀏陽河北方之日本軍砲兵陣地、砲彈已射入長沙城內、又在長沙東方南下之日本軍左翼繼續前進、某部日本軍已達長沙東方六十公里之瀏陽郊外云。
（里斯本中華電）據重慶電、敵軍當局十日發表、日軍已抵達長沙東方六十公里之瀏陽郊外云。
（里斯本中華電）據重慶電、敵軍當局十日發表、日軍已於六月九日進抵長沙西北方之益陽郊外目下在展開激戰中。

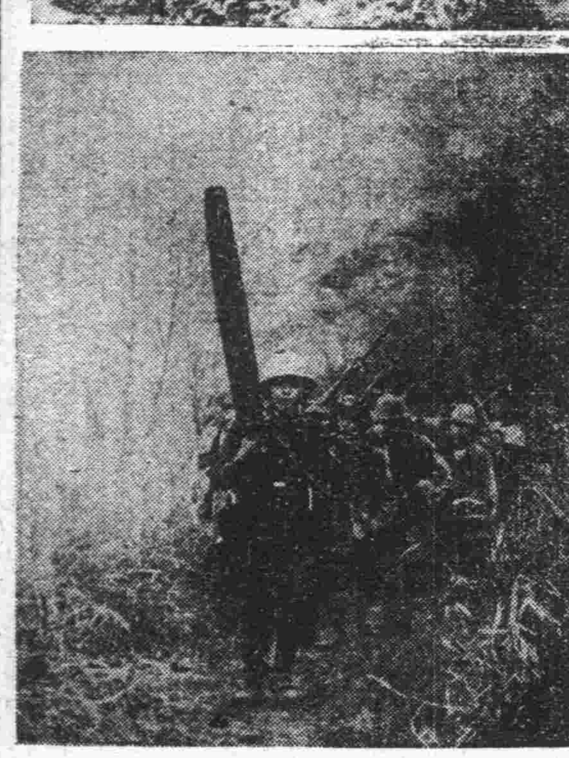

印緬戰線
【上】由展開激戰中之哥希麻左方所見之敵兵舍
【下】突破國境向印緬高原征進之軍旅（太田報道班員攝影陸軍省檢閱訖）

敵軍再圖登陸潰退
各橋頭堡德軍奮戰中
毀戰車二百餘俘虜數千人

（柏林電）德軍司令部頃於十日公佈戰報如下：諾曼底敵橋頭堡區戰事現在激烈中、敵方依恃海陸空軍之援助、敵方在卡倫坦河口南岸時維爾登陸企圖、即爲德軍海防砲隊加以猛攻所擊敗、敵艦一艘被擊沉、其他艦艇、我恩河東岸某點敵軍進行頑利、敵反攻時失敗、德軍受大損害、巴育之坦克車大戰仍在進展中、激戰良久、德軍後備軍團在卡倫坦方面抵禦、敵軍在大量敵空軍威脅下力抗德軍、但敵在各橋頭堡全區內被困中之德軍許多要衝、德軍展開英勇抵抗中。
敵登陸戰開始以來三日中、毀敵坦克車二百十餘輛、俘虜數千、敵軍尤其海潮機密挺隊要失書遭雲。
將有約二十個師、十三個師在法國之北岸及諸島、三乃至四個師在卡倫坦橋頭堡、

十日戰況

奪回康城西方數地
卡侖頓依然歸德軍確保

（柏林十一日電）據報、康城西北及雅西德軍苦戰、奪佔數地、並擊退敵軍與獲俘各處、敵軍亦補加兵力、反擊德軍、到下在激戰中云。
（柏林中華電）德軍當局十日晨發表、德軍在半島卡侖頓依然爲德軍所確保、維爾河口依舊尼巴斯敵軍在激戰中云。
（柏林中華電）德軍當局十日正午發表如次：一、今後數日間、作戰將入新階段、但德軍不阻止敵之侵攻、但一、今後數小時乃至數十小時敵拖將發展渡擊之方針云。
日間敵將試作第二次侵攻。

敵受莫大損害

（巴黎十日中華電）敵自八日下午至九日增加兵力武器、更增加援兵、但德軍亦增強不怠、風雲愈形險惡、敵日增運加兵力、既

猛攻擊登陸艦船隊
五日間擊沉破達六十艘
夜襲炸毀納登諾外敵船六艘

（柏林十一日電）德軍司令部十日發表北法戰況如下、德海軍艦船及轟炸機隊九日再對敵登陸艦船隊加以猛攻擊、又予重創德快速艦艇隊、在多佛爾海峽西部遭遇敵方巡洋艦及驅逐艦隊、展開數小時之激戰後、敵巡洋艦及驅逐艦各一艘重損、德方驅逐艦一艘喪失、德巡邏艦艇在英國海峽外及海峽中攻擊敵艦艇、敵方登陸艦船自六月六日以降、德海空軍沿海砲隊及陸軍共計擊沉敵巡洋艦二艘、驅逐艦三艘、運輸艦六艘共三萬八千噸、坦克車登陸艦五艘、共一萬五千七百噸、共二千六百噸、又中級巡洋艦一艘、乙級巡洋艦三艘、驅逐艦六艘、魚雷艇四艘、五艘、運輸艦八艘、共四萬二千噸、又特種登陸用艦十四艘等數創、此外他種小艦艇沉或重創者又無算、再敵艦艇傳及水雪庫又本月九日夜德轟炸機隊、猛攻納登諾外敵方船隻中所在、炸沉沒後敵船六艘云。

德快速艇隊
極爲活躍

（柏林中華電）德快速艇隊斯米拉號、於八日出動、於、、之艦總數多艘、擊中敵艦多數、擊沉巡洋艦一艘、又擊中敵驅逐艦二艘、使之一艘沉沒、又英軍六千噸級巡洋艦之大型上陸用舟艇等、即劇擊洋艦及驅逐艦隊集中攻擊、瞬時、對巡洋艦一艘劇以魚雷二枚、而使之爆炸、德軍快速艇其後復對驅逐艦二艘、命中魚雷、使之發生大爆發、復對戰車上陸艇加以攻擊、對三千噸級一艘射中魚雷、最後、雖負重傷、但絕無後出動之德國艇、確認擊沉敵艦、德軍快速艇隊後安然返基地云。

登陸戰如地獄
俘虜猶猶加兵談話

（柏林中華電）德軍於敵侵攻戰後發表此俘虜所談之事實、以下爲彼等所談之地獄圖。
▲加拿大兵威利阿姆里西談、及特種登陸用艇、所有敵利用作戰、故此次殆不能逃、此恐怖之夢恐永久不能遺忘、友恐懼於劇擊、如飛砲彈雨化爲兩團、以爲人間屠殺場云。
▲英兵寶斯、哈特里克余以降將部隊下、近六十尺時、於不能中眼敵、會於激烈砲火、乃在澄瑞舉手降服。
▲美兵威利阿姆、拉布林丹余在維爾附近被俘、奉屈惡保法人歡迎、但相反、余雖不僅法語但知法人甚憎恨余等云。
之態度炸烈之精雷自付萬無生還、旋至兵時、見戰友死骸慘烈。

確信必能擊滅敵軍
褚外長致德外長激勵電

（南京中華電）德軍對於在北法登陸之英美反軸心軍之鬥防勇戰奮勇奏功、戰局於德軍極爲有利展開中之際、國民政府外交部長褚民誼、十日代表國民政府曾致德外相李本托洛普電激勵如左、德軍外長大臣閣下、茲悉敵人英美實行歐洲大陸進攻、余確信貴國軍在希特拉總統指揮之下、必能消滅敵軍無疑、謹特表後勝利余代表國民政府謹表敬意、並祝閣下健康云。

壯烈突擊炸沉敵艦
比亞克島日軍奮戰記

（西南太平洋前線基地中華電）對曾於五月二十七日在比亞克島登陸之美軍、經所在日軍地上部隊奮勇邀撃捕捉敵軍、加以猛烈攻擊中、此間日空軍亦與地上部隊相呼應、不分日夜展開強行襲擊美軍戰、茲將據現日空軍魂無遺餘之高田〇〇機隊長以下四烈士壯烈泣鬼神之肉彈突擊戰記錄、五月二十七日午後、接獲美軍有大部隊在比亞克島登陸報告之高田〇〇指揮官機以下四機、同部、松本機等〇〇機隊、剪闢出擊於敵上空、冒敵對空砲火、首先對敵巡洋艦加以第一擊、其後三十七分、有敵機一架來襲太原地區、經日軍防空部隊猛烈射擊、敵機一架即被擊落、其他一架進退維谷、急落着地區、經地上一架已經擊隊二架於四時五十分來襲、日戰航空部隊於太原次石大舖之分岐點、被擊降落、予以捕獲云。
太原擊落敵機一架
（太原中華電）本月十日十一時

瞬間雙機亦吐火、因此工藤機對驅逐艦突擊、命中敵艦、其時間部機亦吐黑煙、向敵驅逐艦敢行突擊自炸、敵艦即作急傾斜、藍局首先沈沒、與此同時突擊壯烈自炸、聲聲陸比亞克島海區、將敵驅逐艦完全擊沈於比亞克島海底、攻擊中、歸途遭敵機攻擊、日軍仍對敵艦擊沉、攻擊之際、高田少佐機亦受敵彈、發動機不靈活、猶予增加、但少佐不稍動搖、仍對敵艦互敵攻擊、其時有敵戰鬥機P47型三架來襲、撞敵艦、然間其敵機二架被擊落、此際高田機發動機已吐火、又高田部隊目身受敵彈、於茲、高田少佐率部下之後、向東澳海面突入、遂作壯烈無比自炸。
高田少佐機亦受敵彈、發動機不靈活、此際高田部隊長機向突擊巡洋艦中、藍熊突入、對敵部隊以大損害、此烈自炸、目睹如斯部下三架最後之高田少佐機、償然救出、安全歸還基地。
二日間在海上漂流中、由原住民長、陸於海機外、陸於外陸將巡洋艦以必中彈、使因此本當曾長生還、高田部隊長擊中敵艦、使之擊沉驅逐艦、予敵三架敢行擊敵必殺之突擊、予敵以大損害、以海與空

日方收容敵屍八、俘虜一〇、鹵獲品步槍七步槍彈二三〇、手榴彈一二〇、手榴彈三四七、
五月二十七日於東溝流兩東光縣政府之區遊擊隊約六十名交戰、將之擊潰、所獲戰果如左：日方收容敵屍一五、鹵獲步槍一〇、步槍彈二三〇、手榴彈六、地下壕二。
日川討伐部隊、五月二十七日於南河頭附近擊潰敵軍、所獲戰果如左：日方收容敵屍一八、鹵獲步槍四步槍彈五、手榴彈五、擲彈筒三
安井討伐隊、六月三日於中隴庄附近、與敵約一百八十名遭遇、猛攻後使之潰滅、戰果如次：日方收容敵屍八四、俘虜一八、鹵獲品輕機槍三、步槍三九、步槍彈約二三六三、手槍三。
日新討伐隊於龍門寺附近、驅敵後遊第一區遊擊隊約四十名、收獲戰果如左。

時論

確立治安多賴盟邦協力

華北是大東亞戰爭的後方兵站基地、其治安之確立與否、關係整個戰局的前途、至深且鉅、所以、自去歲參戰以還、當局即以確立治安爲主要工作之一、即以山東來說、因爲中日軍隊的獻身努力、更收到極大效果、一般抗日不逞分子有餘的殘餘匪類、經過無數次的掃蕩討伐之後、已漸漸步入文明破滅之途、而無法再作大規模的蠢動、即如青市週邊地區在過去數年中、曾有過不少的匪團在治安未曾完全穩定的地方、伺機擾亂、苦害良民、但經過日軍與市保安隊等武裝團體的搜索進剿、已次第將其消滅、被擊潰的如岡永續與姜立川部、被解決的如王維岳宮錫華部、其他雜牌匪類、亦被消滅多多、茲若青島保安第二大隊及華北治安軍合流匪千五百名、亦在即墨東南方鰲花山一帶、爲日軍及保安隊殲滅、收容敵方的屍體、卽達三百具、被俘擄的也達百二十九人、自此以後、青市週邊地區的匪類即將入於完全肅清之途、我國自民國卅二年參戰以來已與盟邦日本成爲生死與共的弟兄、中日軍隊、更感志同道合的戰友、對外擊滅英美侵略勢力、早成爲中日軍隊的共同目標、所以自從去年春季日軍開始蘇淮作戰的時候、即有國府軍隊、正式參加、一年以來、中日軍隊始終在此一貫的目標之下、共同努力、這是近年來治安工作突飛猛晉的最大原因之一、今年元旦、汪主席曾以確立治安勉勵國人、因之各省市當局亦視確立治安爲當前第一要務、在此半年之中、盟邦軍隊在確立治安方面所加予我們的援助、實在太多了、我華北治安尤其山東治安以及青島市治安所以能迅速獲得戰果、固然是因爲國軍及保安隊勇士的奮戰力鬥所致、而盟邦軍隊的偉大援助、其功尤不可沒、在青市周邊地區肅清已將完全實現的今日、我們實不禁對盟邦軍隊的汗馬勞苦、表示極大感謝之意。

敵獲迭受重創
軸心軍呼應殲滅頑敵
南太平洋連獲大戰果

（東京中華電）德軍所期待第二戰線終於展開、與此東西相呼應之太平洋戰局、除新幾內亞北部以比亞克島方面爲中心一帶之攻防戰外、僅有敵機之游擊企圖、日本爲徹底以攻擊作戰、所謂無何新動向、在日軍監視嚴戒之下、敵之動態終於不知何時發揮作戰、敵趨將然不斷遭致戰損潰退、使受相當損失、日方則無大損害、例如敵以大型二七架於七日來襲特洛克島、然因日軍機戰果經予打擊於一方面戰並予以彰銳迎擊、全失戰鬥、一方日戰飛隊以比亞克及瓦克爾方面敵陣地及附近海岸區、猛炸敵艦船、運日強化艦船、其在比亞克島方面曾於六月三日炸毀敵運輸船二艘、使二十五艘二十五艘二架、四日夜炸沉敵巡洋艦及驅逐艦各一艘、五日炸毀驅逐艦一艘、八日夜曾擊沉巡洋艦及驅逐艦十六艘之間、其中刻入八日夜炸毀敵船、使登陸艦一艘、巡洋艦二艘、八日晚炸毀之陣地、在比亞克島、瓦克台島、日新爲丹內島等敵陣地、曾受重大打擊、使敵極其恐慌、經日軍炸毀之、目標機場施設起火、繼爲日軍外部防備陣之一角、但

宣傳會議
討論七月份計劃

（北京中華電）華北宣傳聯絡會議、於十日上午十一時在政委會情報局舉行、出席者有新民會宣傳局科長吳伯、市總宣傳處科長張張瀚、華北電影公司沈光新聞協會瞻立山、宜傳處長王也夫、沈嘉宸、華北電影公司沈光德、吳宗悅等十餘人、華北政府宣傳會全科長張宗澤、廣播電台等、就七月份華北宣傳計劃參加討論、二時決、下午一時散會云。

華北馬增殖
佐藤博士研究獲得相當成績

（北京中華電）日本茨城縣那須原種國立馬研究所長佐藤博士、前會、研究華北馬匹之增殖工作、其中對瀰之增殖曾獲得相當成績、現佐藤博士已致力研究之遺傳繁育新研究、華北政委會實業總署護民生政總署部長、曾於九日於北京從事遺留大量高麗馬增殖工作、以協力馬政之改良工作云。

沸騰滅敵鬥魂
德軍勇戰壓倒敵軍
橫山課長會見記者談

（東京特電）日內閣情報局第三部橫山課長、本月七日與中國駐日記者團定例會見、關於六日拂曉開始敵英美軍北法登陸作戰、德軍將防衛戰發表談話如次：德國於歐洲侵攻、一九四一年把開羅克戰爭以來、不問軸心反軸心爲世界注視重大關心事、去年歲黑海會戰、英美對蘇聯約定、又作各種宣傳、面子上作爲登陸經營作戰、如察秋時期之北東來德方所預見及此、歐洲戰爭勃發以來、蘇德對於大陸決戰準備以期萬全、即德軍據守歐洲要塞、擊滅英美門魂強固、於此德軍一年來希國端傾已閑、預想反軸心軍總動員物量與人的資源、相當動物爲微、對此、德軍若於邀戰之一節、終局之勝利無可置疑、作爲德民族特質或可謂爲生存力、生活力有由其中湧出一生成發展不止、經可明瞭、於德民族過去歷史燦爛大克服難局、以逐令日國家的民族的發展者、爲日耳曼民族光輝之傳統、與在希特拉總統統率之下德國民一致團結之賜物也、且因近代科學優秀之高度技術生產之武器可自由驅使、并以有利之地理而激戰英美軍、勝利屬誰不言可知也、又歐洲之安全卽爲德國之安全、確信防衛歐洲者卽守護德國、卽在精神上自已壓倒敵英美、反之、敵英美爲實現利己的野心、謀求一切謀略及伸長手自不能與蘇之必勝信念相比也、大體歐洲戰爭與大東亞戰爭名稱雖異、但係日德共同戰爭、英美侵攻歐洲如由日本觀之、爲持有甚重大關心之問題、而在日本上下對今後情勢推移從事深甚注意、又對盟邦德國在把握擊滅英美絕好機會至參作戰計畫之下、壓倒敵軍、表滿腔敬意、同時祝福光輝前途、其不僅日本一國、信大東亞各國家感覺均相同也云。

期盟邦決戰必勝
日大使館重富報道班長
發表告德國國民諸君書

（北京中華電）夢想侵略歐洲之英美聯合海陸軍部隊、今於法北嵌潰猛攻擊而慘敗、日竹田部報道部長、曾於九日在北京促對軸心各方面記者團發表談話、確信盟邦德國之英勇作戰必勝、北京日本大使館重富報道班長、復曾于北京飯店會見德新聞記者團、發表告盟邦德國國民書、將進攻、刻下吾軍已準備一切、以邁待勞云。

波蘭前外長在羅國京都逝世

（羅京電）前波蘭外長貝克上校頃已逝世、爰於九日在此間舉葬儀於塔爾公墓、羅馬尼亞代理宣理獻靈花圈云。

瑞士再徵兵
加强軍事準備

（瑞士京城電）瑞士聯邦會議鑑於一般局勢、頃與參謀本部決議、再行徵兵數萬、加强軍事準備云。

法政府閣議
已決定非常措置

（維琪中華電）法內閣於九日舉行閣議、由賴代爾總理主持、協議關於此次反軸心軍登陸作戰之國內補給問題、並發表已決定非常措置之聲明云。

盼國民崛起
法勞働部長演說

（巴黎中華電）法國勞働部長德亞於十日在巴黎對法國民演說、目下在祖國全權主義代表與社會正義代表正在激鬥、余對德軍絕大信賴、同樣確信法國復興、今也祖國瞻興亡之時到來、法國民要其奮起的決意、對此戰更明瞭與努力、法青年應維持治安、須擊反動分子云。

洪政府要求全國民奮起

（布達佩斯中華電）洪牙利政府十日發出布告、洪國國民應爲之階段時、政府切望所有愛國者基其全力積極參加戰爭、以與共產主義作殊死鬥、政府於此要求除猶太人以外、凡十七歲以上之全國國民、速向關係機關登記、俾得從事前線及後方之一切事務云。

義前線仍激戰
敵坦克車軍苦戰侵攻

（柏林十一日電）德軍司令部十日發表南義戰況如下：義大利前線台伯河西部仍在激戰、敵坦克車攻至吾方陣線、經吾軍後向維琪包圍退避、該河東部追隨吾軍移往安特尼山及格蘭賽莎山南坡云。
二、沿亞得利亞海北進之英第八軍亦將攻柏斯卡拉云。

撤退作戰順利進行

（柏林中華電）綜合前線報道、撤退作戰、追撃之敵軍已遠離北方五十哩、美軍已到達維塔耳附近加尼亞東維吉尼亞之線、由此德軍

耶賽北部局部作戰

（柏林電）德軍司令部十日發表東部戰況如下：東線德軍耶賽北部及喀爾巴阡山麓展開局部戰事、北部前線德空軍給予敵方治安軍及拉脫維亞軍警間鬥以打擊、擊毀七日、予敵車創、俘敵八五〇名、鹵獲各種其他器械無算。
九日午後英美轟炸機隊大舉轟炸尼黑、吾空防擊落敵機三十五架、入夜英機多架再來柏林、市區投彈云。

芬軍戰報

（赫爾辛基電）芬軍司令部頃於十日公佈戰報如下：九日晨敵砲兵及大隊空軍開始在加里林地峽總攻、吾軍力抗、在數點擊退敵軍、前線數點曾告突破、敵方人數雖失空軍、吾戰鬥機及高射砲擊落敵機二十四架、刻下敵軍仍在續攻中、但吾前線健全云。

洪軍戰報

（布達佩斯電）洪牙利軍司令部頃於十日公佈戰報如下：洪軍駐防區內於上週內無重要戰事、但雙方猛烈砲戰及偵察活動、洪軍主管當局宣稱、蘇軍最近遭受重損後曾加以補充、已經休整、蓋蘇軍此番對洪軍前線亦

菲政府特設直屬監察局

（馬尼剌中華電）烏勒爾大總統十一日以行政命令、設立大總統直屬監察局、同時任命菲島警察隊第二副隊長特拉羅蚊爲任局長、監察局以對不正官吏之摘發反國家的行爲之防壓爲目的之重要機關、檢事局調查部、菲島警察情報部、警察監視局等、全國警察隊之統一、因此次監察局之新設、菲島警察陣容、將更加一層强化云。

透視

英美特其龐大物質力量、傾巢犯德、不顧一切於北法貿然登陸、殊不知關於補給一項、有嫌長莫及之勢、運日戰報傳來、英美聯軍、紛紛潰滅、實理所必然、而勢所必至也▲況戰爭純以精神力爲關鍵、如精神盛旺、自然以一當百、所向無敵反之、如精神散漫、徒恃其物質力量、其勝負誰屬、不難自明、精神力從事運用、亦徒資其物資之優點、換言之、苟無視死如歸之精神、其敗北無疑也▲殉師出無名、妄動干戈、黎庶生靈、大東亞戰爭與歐洲戰爭、名稱雖異、而實質則同、而英美軍之變方敗戰、乃必然之歸趨也。
反軸心軍鑒於在北法戰局之不利企圖增援兵力、拚命掙回頹勢▲對此德軍從容不迫、日益加强反擊力、相繼粉碎敵軍企圖、據德軍當局聲明目下出動於歐洲之德空軍、仍非其主力、不過僅以極少門機爲中心從事應付而已▲不拘其自北法開戰以來以迄今日反軸心軍之損失員約七個師團、飛機二百餘架、戰艦、巡艦、驅逐艦、上陸用船艇等無數、蓋如一敗塗地之勢、即告潰散、烏合之衆、自不足以從事戰鬥也。

蓬萊閣飯店
夏令美味　歡迎嘗試
生啤酒當日購備　新鮮衛生
冰結凌質高味美　與衆不同

展覽　歡迎參觀
北京新樣地毯古磁王器文玩硬木細花傢俱式樣異常齊全鑲嵌首飾玩具婚物美價廉
怡和祥地毯文玩傢俱店
山東路福祿壽雜貨部內

營業科目
雜貨、食料品、土產物、礦物、機械金物類、原料品、建築材料、糖油類、保險業
本店　東京市京橋區銀座二丁目
支店出張所　天津、北京、青島、石門、徐州、濟南、張店、海州、歸德、開封、新鄉、石臼所、德縣
大倉洋行
青島長山路四號
電話③〇三〇二一〇二〇三〇三〇三一一六九五
午夜後②三七六〇

銀粒
十寶丹
消化不良、頭痛目眩、食積胃痛、暈船醉酒
青島山田製藥株式會社

特請著名俄國技師精製超等點心大菜
咖啡、紅茶、牛奶、冰淇淋、汽水、桔汁、可口可樂、俄國肉包、菓汁麵包、定製點心、當日取貨
冰激淩物美價廉　歡迎賜顧
百樂門咖啡店
浙江路十二號甲
電話②四七六四

青島復祥造鐘廠出品
機球牌各式時鐘
品質優良　走時準確　機件堅固　式樣新奇
總製造廠泰山路七二號
營業部奉天路二〇八號

夏季最宜用
不銹鋼彈簧手表帶
涼爽便利美觀
價目最賤
到平原路信昌號購買
每條四十五元

傷風
在現在這季節裏、最容易患傷風、這是寒熱不定的關係。如果常服若素、不只可以制止傷風、且可胃腸強健、百病不生。
中瓶三元六角七分
各大藥房均有代售
胃腸營養若素

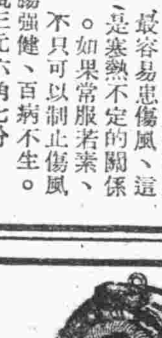

小兒良藥
一切幼兒雜症奏効極爲顯著造成健康體質
主治
疳癪蟲積、夜睡不寧、消化不良、吐奶綠便、食傷腹瀉、發熱炎症、急驚失氣、搐搦眩暈、天花紅疹、虛弱兒
各埠大藥房皆有出售
大阪　樋屋製藥株式會社
樋屋奇應丸

婦女良藥
呻吟中的病弱婦女！全因爲不知道這種奇効的婦女科妙藥
特樂齊眉湯
タラチメ湯
大阪天滿　津村順天堂株式會社

內政部註冊（二二六號）
禁煙總局審定（一五六二號）
雲南天產戒煙奇藥
蝴蝶草
鴉片白面自然斷癮
四月一日起每瓶七元
證據▲取原煙一片塞入煙槍
▲五分鐘後苦澀無味
▲服草之後大便黑
華北總代理天津保和堂藥莊
北京總代理　一號
青島總代理天合益藥房
電話②三八六六號
分銷處　廣安藥房　建美藥房
羅鎮東門大街承寬冠服店

鋼磨專家
青島復記鐵工廠
精製鋼磨　廿有餘齡
工精物美　遐邇馳名
交貨迅速　服務竭誠
如蒙惠顧　不勝歡迎
青島館陶路三號
電話②六〇九四

大東亞飯店廣告
酬謝顧客啓事
啓者敝飯店自開幕以來荷蒙各界人士光顧無任感激茲值開幕一週年紀念之期特不惜重大犧牲整桌定席力求價廉菜精每個定價六元均一以酬主顧茲特通知特此聲明
青島　冠縣路三十號
大東亞飯店謹啓
電話②八六五五　四二一一

營業種目
原料課　棉花、棉實、雜穀、木材、肥料課　肥料、油脂並同原料、植物種子、其他
纖維課　一般土產品
雜品課　棉紗布、加工棉布、絹人絹紗布、毛織物、雜纖維製品、吳服、布團製品、纖維、軸線
雜品課　橡皮靴、橡皮製品、各種車胎、運動具、食料品、酒類、和洋雜貨、文房具、紙製品、肥皂、化妝品、染料、醫工業藥品、皮革擬革製品、煙草機械金物其他一般雜物
株式會社　東洋棉花青島支店
略名　東棉洋行
青島市河北路一三號
電話
交換台　②八一二六
支店長席　②八二八七
文書課　②八二〇八
庶務課　②二九六二
　②四八二七
　②四七八五
原料課　②二八八八
肥料課　②四八二一
纖維製品課　②二七三八
雜品課　②四二五三
夜間休日　②二七七五

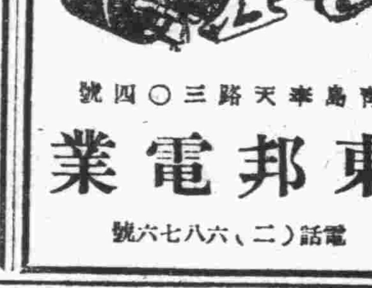

馬力專門修理
青島奉天路三〇四號
東邦電業
電話（二）六八七六號

康福賜保命補針補丸
是各補品中之勁軍
國產補劑後起之秀
本廠謹以成分名貴效力確實而售價低廉之大衆補劑康福賜保命貢獻社會人士
請常用康福賜保命補針補丸
能增長体力興奮精神卻病延年青春常駐
本外埠各大藥房均售
華北製藥廠出品
青島堂邑路七九號
電話②五四四九號

燕京道治安極鞏固

各縣夏防工作成果偉大

(北京中聯電)大東亞戰爭邁入決勝年之後，我華北所負之重要兵站基地使命，益行重要，首要者即為增加生產，然欲使生產增加，必先使治安確立，故確立治安也可說是增加生產的先決條件，燕京道公署所轄各縣及環繞京郊，無異是北京市的門戶，所以燕京道區治安的好壞，可以直接影響北京，該道既處如此重要之地位，故對治安的確立，也始終不稍懈的在努力推進着，現在夏季已到，青紗帳起，如何防衛京郊之安全，實為當務之急，且該道所屬通州、三河、薊縣等縣分，與匪共出沒之冀東地區毗連，為防患未然，夏防的計劃，早就在燕京道尹暨各縣警務科，慎密研討下決定，該道尹並曾親赴各地督導指示所屬，認真進行，是以夏防工作開着成果，現在將各縣夏防工作情形與成果，記之於次：

(一)通縣、三河、薊縣等地，因與冀東接壤，故匪共也常流竄到這些地方，為使匪患滅絕，及防擋匪共向境內流竄起見，道公署特成立道東部地區辦事處，以軍事、政治、警力量，與共匪展開攻勢，並加強各重要地點之碉樓，聯合民間自衛組織，如保甲自衛團、聯莊會等，緊密防堵共匪之竄入，同時遇有必要時，且由縣長率領縣保安隊，與盟邦駐軍協力進行搜剿，所以收獲相當偉大，例如，在冀東盤踞多年的偽十三團匪衛責部，終於走頭無路，率領部下攜武器投誠，在薊縣第八區古峪山岳地區，也時常有八路軍的竄擾，五月十八日又在此處發現匪共二百餘名，薊縣政府接報後，即和盟邦駐在軍聯絡，並派縣保安隊第二大隊隊長曾學敏，率軍警七十餘名前往圍剿，終於將匪共擊潰，我方收容敵屍八十餘具，此外並俘匪五十餘名，並鹵獲兵器甚多，偽縣長卜需，亦於是役被俘。

(二)派縣和昌平的夏防工作，也是非常熱烈的展開了，縣長終日的在化審計劃防匪動態的工作，民間的自衛組織已經和駐軍打成一片，他們都很明瞭這乃是他們為自己為國家應盡的責任，所以他們的防衛，已經固若金湯，在這樣嚴密的防範下，雖也不時有小股匪共圖謀竄擾，可是都被殲滅而不得逞，五月十日曾在派縣長官城發現抗日先鋒支隊部二十名，在該村索要財糧，該縣保安隊長，當即率警二十餘名，前往圍剿，偽游擊隊長當場被擊斃，五月二十九日在昌平県陵村附近，發現偽第十團長王元部約千餘名，該縣當即派遣警隊並與盟軍連絡圍剿，激戰達八小時，擊匪二十餘名，並鹵獲軍械甚夥，總之燕京道區的夏防工作是如火如荼的展開著，道區已安若磐石，我們確信燕京道的夏防工作一定會得到預期以上的結果。

維護津市安全

匪共已無蠢動餘地

擁護北經濟中心之天津市，位於京山、津浦二鐵路線之交叉點，背賴渤海，形勢險要，週邊有天津、武清、寧河、靜海四縣，環繞左右，而該四縣至為河北省津海道管轄之縣分，故該四縣之治安，實對天津市治安狀況影響頗大，茲屆青紗帳起，小麥收穫期間，匪共又時謀蠢動之際，該四縣乃於津海道公署之密切指導下，開始推進夏防工作，以維護大天津市之安全，茲就各該縣之推行夏防狀況，自天津縣起，而武清、寧河、靜海各縣，摘述於下：

(一)夏防宣傳：各縣依照區律實施成案，及道公署全縣計劃，並酌核各縣區實際情形，擬具夏防計劃，以確保交通線路，增強碉堡，加緊剿除匪共及保護農業，揮擊收穫為重點期間，自六月十日起，至十月底止，在三個月二十日之期間，民間夏收之行者，其進行方法，以宣傳、防衛、及實際討伐並重，以期收到預期之成果。

(二)聯防會哨：天津、武清、寧河、靜海等四縣，及津大警察局，在津海道公署之統一指導下，協力當局之各種施策，均已紛紛出動，其效之宣傳，對於夏防之認識，從而自動樂成果甚可期待。(二)聯防會哨制度，由各該縣之保安隊及警察隊擔當，擇定鄰近二縣之衛要地點，作為巡邏會哨地點，如天津縣與武清縣及靜海縣間，武清與天津寧河間，寧河與武清天津間，靜海與天津間，作成三角式之密切聯絡，以收通力合作之實效。

(三)各縣協同討伐隊之編成：為徹底殲滅匪共，免除此動徒擾之弊病起見，以上所述各縣，於道公署之指導下，皆已組成聯合討伐隊，即各該縣均抽出一部兵力，共同組成聯合編成大隊，受各縣保安大隊之共同指揮，各縣中遇有匪警，即以之為討伐隊。

(四)匪警之通報：各縣團中遇有匪警，即時以縣宣傳警之情報，以通知鄰近各縣政府，同時討伐大隊，並以防活動情形，其他各縣聯絡宣傳之，(五)保護交通及警備鐵路：在夏防工作中，防衛工事亦為主要重要施策之一，各縣對於保護交通線路，警備鐵路工作，會議頁大省心，對於各縣間及與天津市間之交通要道，每日均須嚴警戒守，以保障行旅之安全，此外並於各形勢險要地點，或交通要衝，除前以稽察碉堡外，並增建新式碉堡，其它年久失修者，亦經飭工修理，以期防禦工事之完固，日前不逞鹹夏防工作之開始，故各縣之寫底防匪，亦大任偏重於宣傳之徹底及防禦工事之整備，現已完成對大天津市之環衛防衛，各地匪共之絕無蠢動之餘地，以此鞏固之防禦體施，對於剿匪共之實際行動，必有莫大之幫助，其成果極堪期待云。

中日協力推進增產

水產統制組合正式成立

為實現中日提攜共同發展水產物增產，特行強化水產事業運營機構，經中日當局及中日水產業者在無間隔意見之下，發揮協和與實體，共同組織中日合辦青島水產統制組合，担當時代所寄與之巨大使命，該組合經積極籌備，業已就緒，於十日下午五時，在青島俱樂部舉行成立大會，會後並開祝宴，茲將各項情形分誌如下：

【成立大會】

於下午五時舉行，出席全體役員，開會後，討議事項及設立要綱，選舉職員，即由選舉長致就任詞，職員名單為：理事長、姚作賓，副理事長、内山一满，常務理事、濱口四郎、蔡參顯，理事、王子久、川上福市、尾藤竹三、唐星北，監事、築原松弌、曲鶴軒。

【理事長就任詞】

曾為樹繫之中日合辦青島水產統制組合，現在承蒙各位以莊嚴熱心，並獻身努力，而日本方面基於時勢及施策，以擴大增產並寬裕抱負，為謀華北水產增產之成立，實為本人不勝欣慨之至，本人承為青市長官，茲代表當地官民一體，惟力於中日合辦事業，中國水產業者並市民向於諸位深表謝意，本人擔承推任為青島水產統制組合理事長，而本人事務繁忙，又無此之水產專門知識，來日是否能充分完盡職責，殊致疎虞，然為謀時勢食糧增產之推進，為地方長官之最大任務，至於發展水產業，以市長之立場而無至力援助，茲仍屬微微，惟既承諸位之厚意，決抱為集滿職之至誠進行，本組合既以中日合辦事業職司推行增產外，對於技術人員之養成，希望日本方面，以先進優良之技術，對中國水產技術人員，予以栽培，使期養成中國優秀人材，在共同提攜之下，担當水產增產之工作，使中日合辦事業放一異彩，合後來使青島水產界貢名其位之協助，實現樂期的效果，嘱中日兩國中日提攜之模範，完成大東亞戰爭，並發揚食糧增產之大使命，是為本人熱誠切盼。

【舉行祝宴】極為歡洽

組合成立後，在青島俱樂部舉行祝宴，到中日各界代表多人，首由理事長姚市長致辭，同時介紹全體職員，繼由來賓代表喜多總領事代理致祝詞後，席間極為歡洽云。

綠化空地荒山

膠即等地區遍植蔓草

由日本內地到朝鮮，所有山野均產生野蔓草，遂為中日農業之一大標榜，故以不毛之華北山野作為蔓植之繁衍，調於沿山治水食糧增產，畜產之振興，大事活躍，故為使將來之華北，成為食糧寶庫，相應決應下，而憑適當街巷，成為明顯區域，惟以防住勞山地區，產生野蔓草，供農民利用，但關於繁殖因利用法極為妨礙，以致蔓草之不實，非常不佳，現下以謀擴大成果為目的，本市姚市長，為移植日本內地之優秀蔓草，特命殖產科加以研究，殖產科會後，即着手講求對策，同時派本職技術官，互約一月之期間，赴內地、朝鮮，而行調查蔓草之實態及技術的檢討，以充分之成算，加以列明，待該本職技術官歸青時，將內地及朝鮮蔓草之種子百二十萬粒，大舉載回，對此項蔓草種，第一期於勞山地區一帶之農民，施行栽植，以砂防綠化為重點，繼續利用山地、不毛之空地、河川兩際、荒山、農路等，並計劃以三年為限，所採取種子，可使成為砂防綠化地區之飼料，同時可切面蔓草，而謀蔓草，因之殖蔓料，旨與着手實行，為期出國增多，而於季節附近蔓草之蔓作為農民之香黃蔓動，於本月中旬定播種終了，至九月中旬，使其成育而行苗之移植，按移植係應土地之狀況，而決定栽株法，且為謀伸長力之旺盛，大體面積一平方米，植二株之，所用之土地，提供有有林，由農民共同作業，將來農民授產，關於蔓草之利用，而行技術指導云。

可利國福民

姚市長對記者談

首先着目於蔓草栽培之姚市長，在已以為蔓草不如實行之列貢，而將[illegible]

促進小麥征購

萊濰道召開懇談會

(濰縣通訊)萊濰道尹劉冬秀，以奉省長電示，六月六日來濰開催萊濰村及征購小麥會議，爰於事前將沿鐵道縣長、濰縣、昌樂、昌邑、安邱各縣長開集合所，以暨隨到濰，即下榻道署，本月五日晚九時首先召集道縣兩署公務人員並保甲長及士紳等，假道署會議室開會，於十一時在道署會議室開築路工作及征購小麥懇談會，各縣縣長一體參加，濟南都市連絡部長亦列席，省長訓示大局，路沿線治安行政之整飭，以保全交通為首要，他如官吏之貪污，奸商之暴利，更須根絕，期使各縣長以征購小麥，並鐵路各部修築等工作，尤以征購小麥，為當前工作之完遂，現值各縣治安，以收麥期間，共匪時謀搶掠，下午開開門外新增碉堡，以保安隊、壯丁隊分別防守，至十五時二十餘分始散會回省云。

宣揚政情暢達民意

膠即勞聯協會定期舉行

新民會青島市總會，以大東亞戰爭邁進決勝年之現階段，世界戰局，業入於苛烈之局面，為喚起民衆自治自衛治力量，俾完成決戰體制下華北增產與剿共之重大任務，而邁進復興中華保衛東亞之途，欲使會運動之指導徹底，貫加擴立，非充分昂揚人民之決戰意識不可，俾以同生共死之精神，動員協心戮力，以貢獻於大東亞戰爭之完遂，新民會立於政府與民衆之間，為宣揚政府暢達民意之機構，青市本年度聯合協議會，擬定於八月二十八、九兩日開重舉行，所討決機構制下兵站基地增產暨剿共之緊要辦法議案，業已由即令膠州、即墨、勞山三區辦事處，準備大會提案，並已決定各區聯合協議會舉行日期，計：膠州區聯合協議會，六月二十九日，勞山區聯合協議會，六月二十八日，即墨區聯合協議會，六月三十日。

防空用新臂章

非公務必要時可少帶 以免妨害防空上工作

青島市警察局，為統一防空臂章以免發生流弊計，特重新制定新式臂章，分發各防護團佩帶，須知此項臂章於發令時，本採取緊急辦法，在防空空襲狀況下，除佩有此項臂章者，一律禁止通行，於使用此項臂章時，除於防空上有必要者，或公務上於防空有關者，方可佩帶，如逾時間上許可時，可無遭遇轉以免防空上妨害工作云。

徐州將舉行

中日聯合大演習

(徐州特訊)徐市為普及防空知識，正在舉行防空演習，定十九日中日聯合大演習云。

灤縣促民衆努力增產

(唐山中聯社)灤縣為勵行政府增產施策，故對各區域增產工作之實施積極推進，本黨宣傳一[illegible]

安定財政節約物資

華北統制經濟着着實現

△序言

中國之統制經濟，因社會政治經濟之特異性，推進時頗為困難，是以一部人士中，有謂：中國統制經濟並無效果，仍以自由經濟為佳者，但參觀下之中國，以強減肅清與國民生活，因之須有發展之統制方式，同盟國之戰時經濟，以及大國政府經濟，現已以北京特別市之實施方法，現在已以北京特別市之實施統制經濟(?)，且已具體實現中，故該文並非空談，殊堪吾人注目。

△戰時統制經濟之目標

戰時統制經濟之主要目標，一言以蔽之，即為綜合全國之「人力」、「物力」、「財力」三者，使之於最短期間內化為戰力，以發揮最高戰鬥能率，因是備要物資之統制，乃後方國民之日常生活亦須維持國民體力之正常狀態，須謀以最低限度之必需物資，定最大限度之國民生活，故奢侈之消費或不必要之消費等，應由國家以政治力實行限制節約，此種現象，在資源貧乏之國家，或生產機構未發達之國，尤為需要，節約之原則，更須本諸以下二項：一、為安定戰時財政，須採取增稅，強制儲蓄，消化公債，吸收現物等政策。二、為節約物資，須降低上級市民之生活水準，確保下級勞苦民之最低生活物資，以使國民全體之生活水準，止於政府設定之範圍內。

上所述者，乃一般先進國家所採取之戰時經濟統制政策，但不得謂為任何國家或任何地域皆可實施，此蓋因第一經濟(商工業、農業)須有均衡之發展(第二敵

△華北政治經濟之特質

治上，須有強大之統制能力，第三、全般國民須有相當之教育程度，及國家觀念，民族意識中國日今雖正在參戰中，但自中國之政治經濟本質加以檢討時，採用與上述一般先進國家同樣之統制經濟，殆不得不視為疑問，茲就華北現在之政治經濟本質，簡單分析如下：

戰時下華北之社會特質，自經濟與政治雙方面觀察，經濟方面：一、華北雖為農業地域，但農業生產物(尤其食糧)，不能自給大量之食糧，須仰給境外。二、華北乃世界有數之礦產地域，故於補充大東亞戰爭之重需資源上，佔有極為重要之地位。

三、華北乃工業生產較差之地域，僅有之本工業，及輕工業，亦因原料缺乏，及國際關係，現在瀕於不得不廢止之狀態。四、華北各都市消費之商品，皆為自境外輸入者，如北京即為完全消費之都市。五、因農村疲敝(由於治安等關係)人口愈行集中都市，故都市物資之消費量，日益擴大。六、生產事業缺少，所有遊資皆集中於投機事業方面。

政治方面：一、中國民族，自近幾十年以來，因受外國之壓迫與國內之戰亂，以致民族之自尊心，及愛國心甚為薄弱，一般國民，只知個人利己主義，因之對民族國家之觀念甚為淡薄，且民族上之團結力亦甚缺乏，故於中國社會上，由民間實次吾人試觀吾國之，政治組織，不能滲透社會基層。

△華北統制經濟取如何方式始為適當

自動犧牲一部利益，協力政府，以發揮一般先進國家同樣之統制經濟，並非易事。二、中國之政治，自實行極權主義以來，乃新統制經濟之骨幹，然因其民衆之封建性，社會行政，不夠設立，協助政府之行政組織及其他社會組織，亦即企劃性及組織性，皆付闕如，然唯有此種企劃性及組織性，在治安上，實施統制經濟，…

民國三十一年六月十日實施統制，價格之上漲，仍未停止，價格之發展，由於戰爭後，物資之蓄積，始得略施抑制，分析研究統制經濟，以謀統制經濟之實現：所以成功統制經濟，必須先有之前提：一、保持物資之調劑，二、確保國民所需之最低

恢復中國武士精神

造成新時代國民

健民社李主任廣播

青市健民社以正值擴大招收社員期間，為促進市民普遍認識團體化使命，特派該社國際部主任李錫鎬參加起見，十一日下午七時四十分，特派該社國際部主任李錫鎬假青島廣播電台以「健民社之文化使命」為題，對全市民廣播，茲錄其要旨於次：

我們知道一個民族，一個國家的建立延續，必依據其地理環境而成的特殊文化，此種文化的種類，必滲透其民族的血液，為其永久生存的素質，縱有紛亂或外來的影響，尤其隨也能由其民族本身造成一種文化的揚棄吸收排拒的作用，所以中國的傳統文化，雖然經過這些年的變化，然而中國文化仍能是中國的中心，中國人的生活，除了儒家所說的外，也就所餘無幾了，孔子之學支配了幾千年的中國人的生活，無論人生觀、道德觀、宇宙觀，甚至預備的生活細目，莫不出於儒家所謂忠、孝、仁、愛、禮、義，無一不是維繫社會的東西，我們的生活可說是一時一刻離開孔子，因為他的學說，方法是最適合中國人的生活的，所以孔孟在二千年前，他的精神仍然深浸在國民腦中，彼此相通，雖隔百世不變，這一分家業可說是全世界唯一無二的至寶，不幸近代以後真正的孔子精神漸為人淡忘，於是科學技術發達，其原來固有學問，僅為帝之附庸，但於流樣上，於流獲國民精神上，都缺乏正確的標準，所以有的認為中國的文化，是固然不能一概，有的認為中國的文化都是精神，公開的獨占、暴中國文化的代表，這也是認識不足，一個之論，有的認為中國文化落後起不上時代，應缺之徹底的理解，凡此種種，都是不能以宗教之觀念，也不可取，但根據這部分的理論是不能以全盤西化，才是中國之道，我們應該承認當前的局勢是如何被英美壓迫已久的東亞人，已經拔起頭來，英美的侵略勢力，已被徹底的驅除淨盡，大東亞人獲東亞人，我們固有的一切都可以復活，英美文化的西洋，雖然外外表，卻不是東亞的，但真能把東亞人也認為自己的，我們需要努力發揮我們的固有精神，我們知道日本的歷史武士，都是由於真實的武士，是更正的武士精神，我們應當把握的東洋的，經濟勢力佔據的中國文化的領域，這到其失敗是必然的結果，我們知道日本的國策，由於武士道，在這一方面，所有者也不當然是武器，而另有一種「精神力」者，在這種力量，所謂物質的西洋，無論如何也難征服我們東方文化的精神，於此也可略知，中國文化無疑的也完全失去了，如今必須要使中國人士來發揚光大，恢復我們中國固有的精神，便國家的大夢，使中國人民走入正常生活的路徑。

是個人的弱，亦使我們要改，也就是中國人的病，原因是受西洋文化的混亂，所以我們要恢復其東方的文化，應該迷信東方，所以中國人都是一般的，才可以恢復我們的精神，東亞人在初時雖有英美的壓迫，無法抵抗，要求保持東亞永久的和平，必須努力發揚保持東方的文化，我們擬定以東亞人的立場，以為永久維持的基礎，而在各國家的民族間，團應各就其文化的傳統，作一適宜的分析與理解，然後再負實行振揚擴大的工作，盟邦日本以前對大東亞戰爭共榮圈的理念萬次聲明，對其榮圈的各國家依照他們各民族的特性，時刻尊重其傳統的文化風俗可見對於傳統文化的重視，因之我們中國為要建成東亞集團裡有力的分子，必須去掉英美文化的外衣，從自己固有的文化道德的學術，道德風俗，習慣，都是應該重視的材料，正因我等一宗每一件，都能合中國傳統文化的精髓，我們要分析他，批判他保存他，發揚他，方是當前必要的工作。

健民運動正是適應當前的需要，而發動他的目標，所謂保存固有道德，鍛練忠勇人格，正針對中國人民外形的弱，便內心的弱，而是要振作國民的精神，清國已經喊出的，健民社以經有六七個月的歷史，他所提倡的國學是要救國民的體魄，他所提倡的國術是要救混亂的頭腦，一方面要以中國傳統的主道技術，鍛鍊動靜的體格恢復中國的武士精神，所以健民社所倡導的文化運動，在這樣時候其使命極為重大，意義至為深刻，希望市民諸君都能了解其意義，更相介紹，踴躍參加，一致在姚社長領導之下，實行身心並健，造成新時代的新國民，來担當興亞的任務云云。

冀東道各團體

雜糧合併配發

(唐山中聯電)冀東道公署，與道合作社所統理之唐市各機關團體員以所需之雜糧得以緊急之食糧，此種饑日見艱難之時，各公務人員以所麵米供給，緊急出，此種有何配給方式，於六月份雜糧配給，並月五六月份雜糧配給，已嗎定各機關於五月間根據，此次雜糧，唐山河北各縣供給，每日米三成，每人配給之數限仍，在同時得，將如上月者將緣粳可得，對當局之德惠，並非無識成紛對當局之德惠，不勝感激云。

撲滅麥黑穗病

石門擴大宣傳

(石門中聯電)石門市政府，新民會，市總會，合作社市聯合會等三機關，鑒於麥年大小麥因遭黑穗病之關係，以致減少收穫量，為使市民深切瞭解預防消毒之利益，並該病之傳染經過，及發病原因，暨防除，必要性起見，特於二日起至八日止，展開宣傳週間，其宣傳要領計，(一)防除大小麥黑穗病，(二)防除方法，一以坊公所為單位，編成防除班，二、將來田中之黑穗，完全拔出，蒐集於一處，三、在宣傳期間，選擇一日，使學生參加，以防防除工作，(三)指導病害之處分，所切下之黑穗，由班長負責於坊公所，記錄，並將穗於坊長所切之穗數，並將穗於班長監視下焚毀之，二、獎勵金發給，對所蒐集之病穗，每千株由該會發給獎勵金二角，故蒐集之實際上，對各外區現地辦公人員，詳為解說，當場發散參考品云。

上田博士

公開講演

又該學院，因受表彰恩典，對其紀念行事，特延聘東京商科大學教授上田辰之助博士，就戰後大東亞之將來，關於新經濟理念，開設講座，並以「對立之經濟、及總合之經濟」為題，而行講演，其講演地點，即於聖縣路該學院舉行，演講於十三日下午二時，十三、十四兩日午後二時，至約三時，公開講演，屆時希望一般人隨意前往聽講云。

青島學院受表彰

定期舉行祝賀典禮

為謀中日兩國之親善，並為國策上之培養，常為中日兩國之共同求學之學生，青島學院，（院長吉利平次郎）為謀揚其功勞而樹立美大功績之青島學院，（理事長荒木）為對於日本帝國文部大臣之表彰，國府任主席，特賜以表彰之恩典，其祝賀式，定於十四日午後二時，在聖縣路六十六號之該學院盛大舉行。

防疫宣傳

希市民接受注射

青島市警察局衛生科，以時屆夏令，民生起見，特在開始之先將接種防疫預防注射，茲將防疫之確定，全華北宣傳以，擬將各項工作，除由該局防疫股長擔任外，大宣傳除由該局防疫股股長擔任外，關於夏季防疫職員，該防疫職員以注射之合宜，並時局衛生科稽查辦理防疫方法更應力求嚴密，該局希市民於注射時間踴躍服從，對於衛生科撥發宣傳之防疫手冊等，特別帶圖覽云。

衛生警察班

積極組織中

為強化防疫陣營，取締全市之衛生起見，青島市警察局第五分局現已決定組織衛生警察班，担任檢查各該管界內之飯店旅館、以及有關衛生之營業，頒受之衛生稽査。

確立市鄉區治安

各分局員長警隨時出動

青島市之治安，在市警察局之不斷努力下，早已完全確立，當茲大東亞戰局苛烈展開之際，為積極完成後方基地之治安，青島市治安之確保，雖為警察局長及各分局長之指導有方，而一般警察人員之不眠不休，奮勇從公，尤為一般市民所欽佩，青島市區內之治安，各該管分局早已擬定精密之計劃，巡邏警戒，嚴密檢察，調查戶口，強化勤務，而市鄉區之治安，則更加重要，而市民諸君，責任重大，現在市內之鄉村間，治安正常，鄉區內之治安，在治安上建設，鄉區以內之治安，悉以萬全為主，警察局為期市鄉區之治安完全確立，警察勤務打成一片起見，所有各處分局，滄口分局管界內之警察勤務，則極以鄉區之治安，鄉區之治安，取締夜間，乃悉市內之勤務，確亦為期治安之鞏固，應於滄口分局亦派員出勤，並在李滄區內派分局長之臨時指揮，對治安工作，日夜不懈，而完成鄉區內之警戒網云。

魯合作社聯

增設聯辦事處

(濟南分社通訊)戰時經濟體制之強化，合作社業務亦日加其繁忙，山東省合作社聯合會，本年度除於濟寧，張店二處設辦事處外，原擬添設二十三縣聯，以積極協助戰力增強之食糧增產與蒐集，為其人事之強化，除將萊縣縣聯合辦理事白治平，益都縣聯常務理事王惟遊分別升為濟寧張店二辦事處處長云。

△前提之措置

此外，為實施上述之統制辦法，須務求下列之措置，以為根本之準備：

一、為強化物資統制機構，(以使重點物資有關之各同業公會為主)須嚴整理其數額，改善其性，並以配給合作社，經濟團體，須嚴整理其數額，改善其性，實行合作社)監視指導下，使為實合作社(設置消費合作時實合作社)，使為實合作社監視指導下，使發揮最大效率。

二、強化自治區組織，倘設置消費合作社時，將自治區編入於行政官署之監督下，使負配給重點物資之全責，再其他全體文化等工作，亦得利用之。

三、須與有關重點物資之中日官廳，經濟團體，取緊密連絡。

四、實行嚴格之戶口調查，取締二重或三重戶口者。

五、關於公營時之資金問題，於吸收購買力之原則下，制定辦法。

六、實施時，應先以最小區域為試驗地區，然後逐次擴大之。

△華北統制經濟具體之方策

開始節約而保證最適當價格矣。

吾人如欲提出具體方策，既為對重點物資(生活必需品)之生產者(場所)，或關係商人，換言之，亦即生產重點物資或協力於之商等人員，配給所需至最少之食糧，以謀最低生產費及加工費，(此種方法，就北京市言之，北京之全人口，為二百萬，如將其配給數，每人每月八斤計，(現在之配給量，為每人每月四分之二斤)，一月即可有五十萬斤，如以此五十萬斤對公營人員每月增配一二十斤，則可分配二萬五千人之食糧，如北京市仍有多少具有二三百萬斤食糧，若欲依此整理後，至少可有百萬斤食糧，如再以此分配公營人員，可配給五萬人，結果，與上述二萬五千人，可有七萬五千人之食糧，不由政府退加配者，即可通融增得，且配給用重點物資(生活必需物資)，可定為煤球、醬油、油類、食鹽、火柴、肥皂、煤炭、布類等，逐次由官公署直營生產，或使委託經營，再將來並可設置消費合作社，在市當局之監督下，作消費合作社綜合經營此項生產，此種為理想之法。

廣播節目

▲八、〇〇新聞要旨▲八、一五初級日語講座▲八、四五新民體操▲九、〇〇新聞▲九、二〇西樂唱片▲一一、五〇唱片▲一一、五八報時▲一二、〇〇報時娛樂節目▲一二、四〇保健體操▲一三、〇〇西樂唱片▲一四、三〇新聞▲一四、四五家庭時間▲一五、〇〇報時▲一八、〇〇兒童時間▲一八、二〇報告▲一八、四〇新聞▲一八、五〇高級日語講座▲一八、四〇兒童新聞▲一九、二〇行政工作報告▲一九、四〇演講題北新建設之成果新民會副會長前鳳儀▲二〇、二〇牌子戲▲二〇、四〇法律常識▲二一、〇〇京音大鼓▲二一、三〇時事演講▲二一、五〇新聞預節目▲二二、三〇京劇、新聞及解說(青)地方

紫電青霜錄

王度廬著

第二回

李如江此時車上的銀子已經不得啦，他只覺雙腿就要往外來如李如江此時仍然被鐵背山的杭鐵被飛紅，又此時也是看見了，他是一路奔走，……

（連載小說，下文字小不清，[illegible]）

京城 都藥房 林房藥都

全治者續出！非一時的流行之新藥，從來之藥不同，稀有不可思議之效能，保證服用後完全根治！……

總販賣店 都藥房 井上誠昌堂 (電話2二〇三五號)

新老五淋白濁 藥到病除

年久淋病及婦人病，冷症赤白帶下，症內服此藥不出五六天斷然除根

急性淋病 一服止痛，三天保好，不得腸胃，決無不良之反應，以內服預防淋病者多數，用此藥皆收奇效，名符其實，人人絕讚

國產 派拉蒙 金筆

金筆總庫 價目特廉

惠顧前敬 甚多諸行 本行新貨 運到 惠顧是幸 捷足先得

青島北京路 中華棧內

整骨專門 一心館

青島臨清路三四號(第三公園前) 電(二)四六一二號

福祿壽 今天公演

中聯公司 聯合 歌唱 巨片

紅豆生南國

白光 李紅 主演 嚴化

印度洋潛水艦作戰映畫

轟沈

反英戰爭歷史記錄，水兵蜂擁於敵艦，英國艦隊之最後，潛水艦決死作戰之壯烈，戰勝之成果！

李村路十五號 起12日 青島映畫劇場

海軍省許可第二一二六號

專治痔漏脫肛門病皮膚花柳病

醫師呂德林

湖北路六二號 電話二一六二九

大洋劇場對門偉林診療所

梅毒 下疳 淋病 猴子 狐臭

各期梅毒……

光瑞診療所 四方路十五號

大信會計事務所

業務要目：設計帳冊、清算帳目、稅務登記

學校招生

國醫 齊雲生

專治 內外兩科

診所朝陽路 三義泰內 電話(二)八八七六號

外科 性病科 X線科 井辻外科醫院 觀山路 電話③〇一八八

外科 性病科 X線科 石田外科醫院 濟陽路 同 ②三二五一

內科 今井醫院 博興路 同 ③一三三六

外科 性病科 X線科 博愛醫院 聊城路 同 ②三七〇一

皮膚科 外科 性病科 西村醫院 湖南路 同 ②三六七四

眼科 富田眼科醫院 東阿路 同 ②三六一九

內科 小兒科 皮膚科 若槻醫院 德縣路 同 ②四六〇四

產科 婦人科 田中醫院 德縣路 同 ②七二八〇

耳鼻咽喉科 山口醫院 高密路 同 ②六七四七

內科 小兒科 皮膚科 松村醫院 膠州路 同 ②七八八七

耳鼻咽喉科 好生堂醫院 無棣路 同 ②三三四〇

產婦人科 野見山產婦人科醫院 樂陵路 同 ③〇一〇七

耳鼻咽喉科 木畑醫院 金口路 同 ②三一一五

內科 小兒科 X線科 山東醫院 夏津路 同 ②五五七〇

內科 小兒科 X線科 神內醫院 德平路 同 ②四七五七

外科 性病科 X線科 志原外科醫院 濱縣路 同 ②五八三七

小兒科 X線科 廣瀨小兒科醫院 觀山路 同 ③〇二二〇

產科 婦人科 森元醫院 益都路 同 ③一八一四

內科 森岡內科醫院 承德路 同 ②七五〇一

產婦人科 內科 外科 鈴木醫院 新泰路 同 ②二二〇一

性病科 皮膚科 X線科 鈴木分院 臨淄路 同 ③三〇〇九

新惜花散

性質效用 超洋舶來 救苦救難 療梅第一

廣東著名花柳特效良藥

廣東慎芝堂 清血搜毒丸 (每瓶四服五元)

總經理 山東路一二七九號 廣東藥品商店

塩野義 五淋拿根片

永路化膿症

最短期 化學治療劑

新舊淋疾 攝護腺炎 副睾丸炎 膝關節炎

塩野義製藥株式會社 青島出張所 青島肥城路一六七號

滅疥靈

藥水主治濕氣腳氣 藥膏主治頑癬疥瘡

天津興隆製藥廠出品 青島總經理輸原藥房 各地藥房均有代售

花柳淋病專家

專治 半身不遂

青島肥城路二十號 官德堂

治瘧真詮

唐拾義瘧疾丸

(經理)大昌工業原料號

良大川醫院

花柳淋病專科

特備最新科學化電療裝置……

濰縣路口德縣路十八號 電話(二)二二五號

遺精早洩為體衰之原因 荒淫無度為夭亡之先聲

三山醫院

農光 臭虫藥

除滅臭虫一次絕根

各大商埠 各大藥房 各大商店 均有代售

青島總經理 天信商行

北京路一號 電話②三八六六